

Le lien qui unit les 19 communes du Bassin Auterivain

trait d'union

MAGAZINE QUADRIMESTRIEL
DE LA COMMUNAUTÉ DE COMMUNES
N°27 - septembre 2021

Le forum de l'emploi rouvre ses portes
en octobre... **page 4**

Nouveauté pour l'offre famille :
petite enfance, enfance, jeunesse... **page 6**

Repartez du bon pied
pour la rentrée !



COMMUNAUTÉ DE COMMUNES
BASSIN AUTERIVAIN
Haut-Garonnais

www.cc-bassinauterivain.fr

Sommaire

- 3 Editorial
- 4 Emploi et insertion
- 8 Action sociale pour la petite enfance et l'enfance
- 10 Action sociale
- 11 Tourisme et loisirs
- 12 Collecte des déchets
- 13 Environnement
- 14 Action sociale
- 15 Découverte de notre territoire

Flashes info

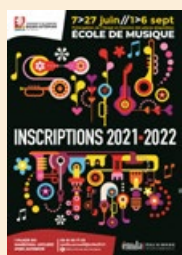

Rentrée 2021-2022 : inscriptions ouvertes à l'école de musique Emila

L'Emila, (établissement d'enseignement artistique du Bassin Auterivain) est ravie de vous annoncer que les prochaines inscriptions à l'école de musique se feront du 1er au 6 septembre 2021.

Venez vous ouvrir au monde des arts grâce à la découverte et l'apprentissage de la musique.

+ d'infos :
emila.accueil@ccba31.fr
05 61 50 71 33

 @EmilaEcoleDeMusique



ZI Robert Lavigne - RD 820
31190 AUTERIVE
05 61 50 99 00
www.cc-bassinauterivain.fr

Horaires d'ouverture :
Ouvvert au public
du lundi au vendredi
9h>12h30 // 13h30>17h

«Trait d'union» est édité par la Communauté de Communes du Bassin Auterivain - **Directeur de la publication** : Serge BAURENS, Président de la Communauté de Communes - **Responsable éditorial** : Céline GABRIEL, **Rédaction, iconographie et mise en page** : équipe de la CCBA - **Photos couverture** : Pixabay **Impression** : Imprimerie Messages - Toulouse **Tirage** : 13 000 exemplaires - **Dépôt légal** : 08/2021

Bloc-Notes

Services intercommunaux

- Accueil : 05 61 50 99 00
- France services : 05 61 50 99 41
- Emploi & Insertion : 05 61 50 99 00
- Guichet unique : 05 61 50 99 00
- Ecole de musique intercommunale EMILA : 05 61 50 71 33
- ALSH Auterive : 05 61 50 81 58
- ALSH Beaumont sur Lèze : 06 66 62 41 76
- ALSH Cintegabelle : 05 61 08 35 72
- ALSH Grépiac : 07 81 75 27 88
- ALSH Lagardelle : 05 34 48 91 33
- RAM Auterive : 05 34 26 35 06
- RAM Caujac : 05 61 50 64 60
- RAM Vernet : 05 34 48 44 71
- Halte garderie les Canailoux : 05 61 50 02 17
- Office de Tourisme : 05 61 50 28 71
- Maison de l'habitat : 05 61 50 05 93
- Service technique : 05 61 50 99 04

Horaires

- Accueil du public (siège) : 9h>12h30 - 13h30>17h
- Ouverture déchèteries :
Auterive//Cintegabelle : du mardi au samedi
9h>11h45 - 14h>17h45
les matins des 1er jeudi du mois
Grépiac : mardi et jeudi - 9h>11h45
les samedis semaines paires 9h>11h45
Miremont : mercredi et vendredi 9h>11h45
les samedis semaines impaires 9h>11h45

Services extérieurs

- Mairie d'Auragne : 05 61 50 72 30
- Mairie d'Auribail : 05 61 50 50 97
- Mairie d'Auterive : 05 61 50 96 70
- Mairie de Beaumont-sur-Lèze : 05 61 08 71 22
- Mairie de Caujac : 05 61 08 90 68
- Mairie de Cintegabelle : 05 61 08 90 97
- Mairie d'Esperce : 05 61 08 91 54
- Mairie de Gaillac-Toulza : 05 61 08 91 86
- Mairie de Grazac : 05 61 08 42 39
- Mairie de Grépiac : 05 61 08 54 60
- Mairie de Labruyère-Dorsa : 05 61 08 35 24
- Mairie de Lagardelle-sur-Lèze : 05 62 11 59 80
- Mairie de Lagrâce-Dieu : 05 61 50 72 46
- Mairie de Marliac : 05 61 08 47 96
- Mairie de Mauressac : 05 61 50 62 00
- Mairie de Miremont : 05 61 50 67 05
- Mairie de Puydaniel : 05 61 50 72 44
- Mairie du Vernet : 05 61 08 50 47
- Mairie de Venerque : 05 62 11 59 59
- Antenne Réseau31 : 05 61 24 98 85
- Antenne SYMAR : 06 89 10 32 08
- SPEHA : 05 34 66 71 20
- Service eau potable Auterive : 05 34 28 19 30



Editorial

Madame, Monsieur,

Cette nouvelle rentrée de septembre sera malheureusement perturbée par le Covid 19. La montée en puissance des chiffres de cet été ne nous permet pas de nous accorder une pause pourtant bien méritée.

Nos agents du service public, soucieux de bien faire leur travail et de rendre le service à nos concitoyens, ont fait la démarche de se faire vacciner dans une large proportion. Il nous sera donc possible de recevoir le public en limitant les risques. Il faut noter que nous sommes en première ligne depuis le début de l'épidémie et que tout le monde commence à s'impatienter.

Pourtant, l'ensemble des services assurent au quotidien leur travail. France Services qui répond à un réel besoin se développe et offre un appui et une aide dans de nombreux domaines : emploi, juridique, formation, impôts, CAF, formalités administratives, informatique... L'arrivée d'un conseiller numérique apportera une aide supplémentaire à nos administrés. Ce service indispensable à toutes et à tous devient un axe majeur de notre intercommunalité.

Le service collecte et valorisation des déchets prend de l'importance. La mise en place de la TEOMI et des déchèteries de Cintegabelle et Auterive ainsi que le travail quotidien nécessitent une attention particulière et une forte implication des élus pour parvenir à l'amélioration du traitement de nos déchets. Ce projet ne peut réussir qu'avec la participation et l'implication de tous : agents, élus et citoyens.

La rentrée de septembre se traduira par la poursuite de nombreux projets engagés par la CCBA. Le nouveau lotissement ERIS, implanté sur la zone Pompignal va voir 15 à 16 entreprises s'installer. Une zone de 10 hectares est en préparation sur la commune du Vernet le long de la D820 et un projet de Campus et de technopole est à l'étude. Nous travaillons sans relâche sur le développement économique afin de créer de l'emploi local et éviter les allers-retours à Toulouse.

Le projet du centre aquatique se poursuit. Le démarrage du concours d'architectes a débuté dès septembre, avec la mise en place du jury.

Bien sûr, il y a le travail, comme à toutes les rentrées, du service petite enfance et jeunesse pour assurer la reprise en septembre des crèches, RAM, ALSH et points jeunes. De même pour l'école de musique qui devra encore une fois s'adapter au respect des règles sanitaires.

Toutes ces actions, et j'en oublie un grand nombre, sont nécessaires pour rendre notre territoire accueillant et agréable à vivre, comme a su le montrer notre service tourisme au travers de son travail.

Espérant que chacun d'entre vous ait pu profiter tout de même de quelques jours de vacances, je vous souhaite à toutes et à tous une bonne rentrée.

Serge BAURENS
Président de la Communauté de Communes
du Bassin Auterivain



FORUM DE L'EMPLOI

Les incontournables rencontres entre recruteurs et candidats

Le service emploi de la Communauté de Communes du Bassin Auterivain (CCBA) prépare une semaine dédiée à l'emploi et à la formation pour la période du 11 au 15 octobre 2021.

Au programme

- **Mardi 12 octobre** : matinée thématique création d'entreprise (conférence + rencontre avec tous les intervenants spécialisés dans la création + témoignages)
- **Mercredi 13 octobre** : matinée thématique formation et emploi dans le secteur du bâtiment
- **Jeudi 14 octobre** : forum général pour l'emploi et la formation de 8h30 à 12h30

Les nouveautés

- Forum emploi organisé dans les anciens locaux de l'entreprise HBF à Auterive (719 rue Albert Camus)
- Des démonstrations de métiers
- Des espaces dédiés à des secteurs d'activité à fort potentiel de recrutement (BTP Hôtellerie restauration - Industrie Transport logistique - Grande distribution - Intérim - Aide à la personne...)
- Les candidats pourront assister à des ateliers en amont du forum afin de préparer au mieux leur visite ainsi bien sûr que le jour du forum (atelier CV entretien...). De bonnes surprises vous attendront en octobre

Préparez vos CV !

+ d'infos & renseignements : service-emploi@ccba31.fr



Abonnez-vous

 [@serviceemploiCCBA](https://www.facebook.com/serviceemploiCCBA)
pour suivre en temps réel l'actualité emploi du Bassin Auterivain !

Action en faveur des jeunes : En route vers ton avenir!

Pour la 1ère fois, la CCBA a organisé une semaine à destination des jeunes «En Route Vers Ton Avenir !» du 5 au 9 juillet 2021, dans le cadre du dispositif national #1jeune1solution. Cet événement a été organisé en partenariat avec la Mission Locale.

L'objectif était d'accompagner les jeunes vers la découverte de nouvelles perspectives en termes d'emploi, citoyenneté, environnement, métiers, justice,

institutions, sport...

Le groupe était constitué de douze jeunes âgés de 16 à 25 ans issus de la Mission Locale et résidant sur le territoire de la CCBA. Toute la semaine, des conseillers emploi de la CCBA et de la mission locale les ont accompagnés dans leurs démarches.

Résumé des visites organisées :

- Immersion dans les coulisses de la restauration au stade Ernest Wallon à Toulouse
- Découverte des métiers du cinéma au VEO de Muret
- Journée à Toulouse (Place du Capitol, Bazacle, Gare routière pour faire les cartes de transport gratuit)
- Rencontre avec des éducateurs sportifs (Club Foot Cinte-gabelle), des professionnels, des élus

Coulisses de la restauration au stade Ernest Wallon





Ecole Supérieure des Métiers



Remerciements

Le service emploi remercie toutes les personnes ayant permis la réalisation de cette action, les mairies de Miremont et d'Auterive pour le prêt des navettes, le Conseil Départemental de la Haute Garonne pour tous les goodies offerts aux jeunes et bien sûr tous les profession-

nels associés à l'action.

Suite à la belle réussite de cette semaine, les élus souhaitent renouveler l'expérience l'année prochaine. Entreprises, associations, si vous souhaitez participer, contactez dès à présent le service emploi de la CCBA.

- Une touche de formation, de culture et de citoyenneté a également enrichi la semaine (École Supérieure des Métiers à Muret, Unis Cité pour les emplois civiques, FACE Grand Toulouse, Service Collecte et Valorisation des Déchets de la CCBA)
- Participation à un job dating dédié aux métiers de l'animation

La semaine s'est terminée par la visite au Vernet du festival «la Pagaille» organisé par le service enfance jeunesse de la CCBA et Léo Lagrange.

Des rencontres, des professionnels généreux et passionnés, des jeunes curieux, dynamiques et motivés, des stages conclus, des formations envisagées voir même des emplois = une sacrée expérience pour cette 1ère édition !



Améliorer les services publics pour les familles, grâce au partenariat renforcé des acteurs du territoire

Le projet :

Les familles et les acteurs du territoire ont été sollicités afin d'établir un diagnostic concernant l'offre de services existante et de définir les besoins non encore satisfaits, dans le but de mettre en oeuvre un projet stratégique global à l'égard des familles sous la forme d'une Convention Territoriale Globale (CTG).

La convention a pour objet :

- D'identifier les besoins prioritaires sur le territoire
- De définir les champs d'intervention à privilégier au regard de l'écart offre/besoin
- De pérenniser et d'optimiser l'offre des services existante, par une mobilisation des cofinancements
- De développer des actions nouvelles permettant de répondre à des besoins non satisfaits par les services existants

Les principaux enjeux dégagés du diagnostic partagé sont :

Les familles

- Améliorer la visibilité et la lisibilité de l'offre globale à destination des familles
- Soutenir la parentalité et renforcer l'offre en matière d'accompagnement à la parentalité
- Renforcer l'action sociale afin de faciliter l'accès aux droits des familles les plus précaires
- Faciliter l'accès aux transports pour les familles avec des enfants en difficulté



La petite enfance

- Valoriser le métier d'assistant maternel
- Faciliter l'accès aux différents modes de garde pour les enfants dont les parents sont en processus d'insertion
- Accompagner les parents dont les enfants souffrent de troubles du comportement vers les professionnels et structures dédiés

L'enfance

- Requalifier l'offre péri et extrascolaire sur certains secteurs du territoire, notamment en matière de répartition et de capacité d'accueil
- Harmoniser et actualiser les tarifs et horaires d'accueil et clarifier la compétence enfance
- Renforcer l'accompagnement à la scolarité (CLAS) sur l'ensemble du territoire

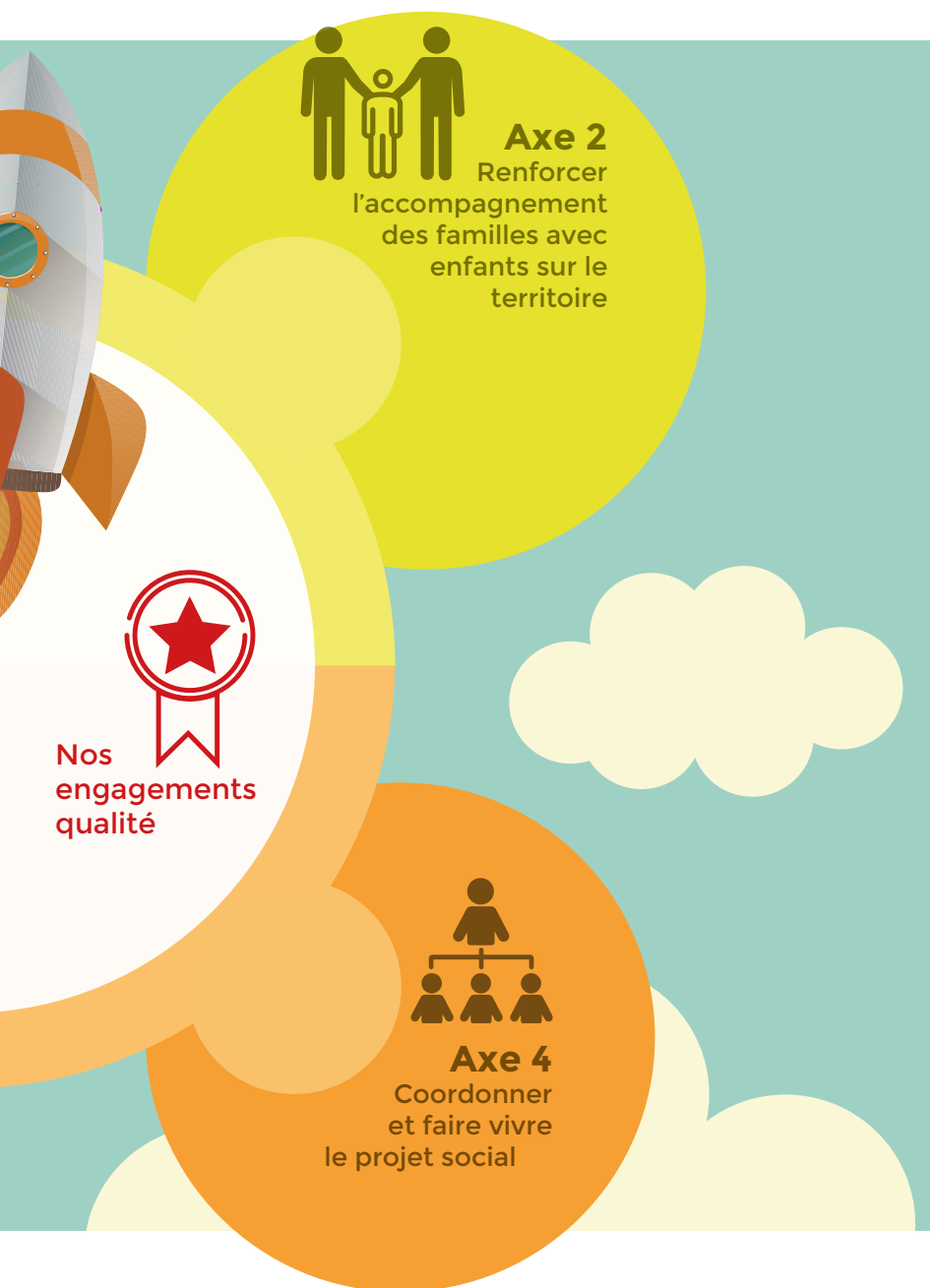

- Repérer et « aller vers » les jeunes éloignés de l'offre
- Structurer la coordination jeunesse sur les thématiques clé et notamment en matière d'accompagnement à la scolarité, à la prévention, contre les incivilités...

L'accès aux droits :

- Donner de la visibilité aux acteurs
- Renforcer les partenariats afin de clarifier l'offre et de mieux orienter les publics De forts enjeux de mobilité pour les demandeurs d'emplois et les jeunes
- Améliorer la mobilité pour les demandeurs d'emploi, les jeunes et les familles

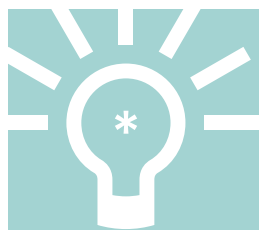

Précisions

Ces 4 axes sont eux-mêmes déclinés en une vingtaine de fiches-actions qui représentent la feuille de route jusqu'en 2026.

A ce jour, la CTG est en cours de finalisation, elle devrait être signée par la CAF, le Département de la Haute-Garonne et la Communauté de Communes du Bassin Auterivain (CCBA) fin 2021.

Un chargé de coopération CTG aura pour rôle de faire vivre ce projet social à l'échelle territoriale entre tous les acteurs et au service de la population.

Les adolescents et jeunes adultes sur le territoire

- Améliorer l'accueil des enfants en situation de handicap sur le temps des loisirs, grâce à des personnels qualifiés
- Retravailler la coordination globale ainsi que la transversalité sur le territoire
- Requalifier et diversifier l'offre à l'égard des jeunes sur tout le territoire
- Renforcer la visibilité et la distribution de l'information jeunesse sur tout le territoire
- Proposer des solutions de mobilité aux jeunes

Frais de participation plus justes et plus solidaires



Photographie : Pixabay

Au quotidien, la Communauté de Communes du Bassin Auterivain (CCBA) assure des missions de service public pour les activités péri et extra-scolaires, pour la jeunesse et l'enseignement de la musique pour les résidents du territoire.

Auparavant, cette offre de services se composait de différentes grilles tarifaires. Elle concernait les accueils de loisirs péri et extra scolaires du territoire pour :

- la zone nord (Beaumont-sur-Lèze, Lagardelle, Le Vernet, Venerque),

- et une pour la zone sud et centre (Auterive, Grépiac, Miremont, Cintegabelle, Gaillac Toulza, Grazac, Mauressac).

Jusqu'à présent, les tarifs étaient calculés en tenant compte des ressources des ménages, avec une répartition sur cinq tranches de quotients familiaux (QF). Ce système engendrait des disparités entre les personnes de même quotient à cause de l'effet de seuil. Notre objectif est donc de proposer une tarification plus juste et plus solidaire.

C'est pourquoi, il a été décidé de perfectionner les grilles tarifaires des différents services en faveur des bénéficiaires des services pour les ALSH, les Points Jeunes et l'École de musique EMILA.

Ces changements vont permettre de :

- harmoniser les grilles tarifaires pour faciliter la compréhension des familles
- et adopter une politique tarifaire plus sociale, plus équitable, pour l'ensemble des familles du territoire, tout en cherchant à optimiser les recettes

Ces nouvelles grilles tarifaires ont été étudiées selon une

même logique basée selon le taux d'effort.

Que représente le taux d'effort ? Le taux d'effort est un coefficient multiplicateur qui permet de déterminer le tarif :

- en lissant le coût en fonction des revenus mensuels et prestations de la Caisse d'Allocations Familiales (CAF),
- avec application d'un montant plancher,
- et d'un montant plafond en fonction du service proposé.

Autrement dit, cela permet d'ajuster le coût du service par rapport à la situation de la famille, en prenant en compte sa composition et ses ressources.

Désormais, pour connaître la participation financière du service public proposé, il conviendra de connaître au préalable le taux d'effort défini par le conseil communautaire et le multiplier par son quotient familial*.

** Votre quotient familial est consultable sur votre compte www.caf.fr*

Retrouvez tous les tarifs sur le site internet de la communauté de communes : www.cc-bassinauterivain.fr

Été : 3 séjours d'évasion pour l'enfance, avec Léo Lagrange



Les équipes d'animation ont proposé 3 séjours aux enfants de 5 à 11 ans. L'idée première était de faire une coupure sur cette année remplie de contraintes dues à la crise sanitaire.

Ainsi, un premier séjour du 20 au

22 juillet a réuni 10 enfants de 5 à 6 ans à Saint-Sernin-sur-Rance dans l'Aveyron. Au programme de ces 3 jours au centre de séjours «Relais VALRANCE» : réveillés échelonnés, activités manuelles et créatives, puis balade dans le parc de la structure, à la rencontre des Daims.

Un second séjour s'est déroulé du 19 au 23 juillet à Bagnères de Luchon en Haute-Garonne. Il a réuni 18 enfants âgés de 6 à 8 ans à la demeure de Venasque dans un gîte chaleureux. L'équipe d'animation proposait des activi-

tés sportives et collectives et la thématique forte était la découverte de la nature.

C'est à Saint-Antonin-Noble Val dans le Tarn-et-Garonne que le dernier séjour enfance a eu lieu du 26 au 30 juillet au moulin de Roumégous, réunissant 21 enfants sur la thématique des sports de nature.

Pour allier pédagogie et loisirs, les séjours pour les plus de 6 ans étaient gratuits, labellisés «colos apprenantes» !

2 séjours au vert pour la jeunesse, avec Léo Lagrange



Les «HUB*» de Cintegabelle/Lagardelle-sur-Lèze, Trélazé et les Hauts de Saint Aubin se sont retrouvés sur la **Base de Loisirs de Rouffiac** (Angoisse 24270) du **12 au 16 juillet**. Ainsi, 16 jeunes issus de ces communes, encadrés par 7 animateurs, ont pu goûter aux

joies du camping et partager des moments de convivialité. Entre activités nautiques et créations musicales, les journées étaient ponctuées par des temps d'organisation collectifs et se concluaient par des veillées à la belle étoile.

Le séjour « Libre comme l'air » s'est déroulé du **26 au 30 juillet** permettant à 11 jeunes de 12 à 13 ans de découvrir la vallée de la Barousse dans les Pyrénées. Labellisé «colo apprenante», le séjour en gestion libre a accompagné 4 filles et 7 garçons vers leur autonomisation, en participant à la vie du camp. Ce fut une réelle « déconnexion ». Il a su mêler des activités culturelles sur la découverte de l'eau de source captée sur le village et des activités de pleine nature comme la via ferrata sur laquelle les jeunes ont pu se dépasser. Les jeunes ont beaucoup apprécié les activités basées sur les valeurs de l'éducation populaire et le vivre ensemble imaginées par les animateurs.

** = Programme d'animation socio-éducatif dédié aux années collèges*

«Juillet» rime avec «animé» pour la jeunesse du territoire : 3 mini camps encadrés par les animateurs du Foyer d'Auterive

Le mois de juillet a été très riche et animé, avec la participation de plus de 70 jeunes du territoire de la CCBA. Ces derniers ont pu profiter de ce programme concocté avec brio par l'équipe d'animation du foyer.

Le Playa tour à Leucate du 7 au 10 juillet : 7 jeunes sont partis pour un moment festif et convivial. Au programme : des activités sportives sous la forme de tournois et de challenges en sports collectifs, des activités éducatives via des jeux de société, des arts plastiques, de la lecture, des activités douces et de bien être pour se reposer et se relaxer.

Le séjour étoilé à Latrape du 19 au 21 juillet : c'est un camp sous le signe de l'astronomie avec le partenariat scientifique de l'association «Le balcon des étoiles», site d'observation du ciel. 18 jeunes ont ainsi pu vivre ces 3 jours sous tente, à la découverte du ciel.



Le séjour quad à Puylaurens du 26 au 28 juillet : c'est un camp randonnée quad en partenariat avec les circuits de l'Aubépine. Les 13 jeunes ont pu s'initier à la conduite du quad sur circuit puis partir en randonnée. Ils ont également découvert la base de loisirs de Saint Ferréol pour un temps de baignade bien mérité !





Facilitons l'usage quotidien du numérique à l'aide d'un conseiller numérique

Le numérique transforme notre société. C'est une source d'opportunités pour apprendre, communiquer et accéder à nos droits.

Dans le cadre de ses missions de service public et notamment dans l'accompagnement des usagers des services Emploi et France Services, la CCBA a pu constater qu'une partie des administrés de son territoire était éloignée et parfois très éloignée de l'outil informatique.

C'est la raison pour laquelle la CCBA s'engage aujourd'hui pour lutter contre ce phénomène

d'exclusion numérique en accompagnant les citoyens à mieux utiliser les outils numériques au quotidien.

La mise en place d'un conseiller numérique permettra d'étoffer l'offre de service sur le territoire en s'appuyant sur des outils innovants et une équipe formée à l'accompagnement.

Le conseiller numérique sera amené à exercer ses missions au sein des locaux de la CCBA mais également dans les locaux des 19 mairies du Bassin Auterivain, ou tout autre lieu accueillant du pu-

blic sur le territoire.

Ils proposera des ateliers thématiques, des accompagnements personnalisés ou des aides ponctuelles aux usagers désireux d'améliorer leurs compétences numériques.

Les ateliers dispensés pourront aller de l'apprentissage des bases de l'utilisation d'un ordinateur, d'une tablette ou un téléphone portable (allumer, mettre à jour, rechercher des informations sur internet, écrire, envoyer et recevoir des courriels) à l'utilisation des réseaux sociaux ou la réalisation de démarches administratives en ligne.



Que propose le conseiller numérique ?



Prendre en main un équipement informatique (ordinateur, smartphone, tablette etc.).



Naviguer sur Internet : outil de fonctionnement et de navigation web.



Créer et gérer (stocker, ranger, partager) mes contenus numériques.



Connaître l'environnement et le vocabulaire numérique.



Envoyer, recevoir, gérer mes courriels.



Apprendre les bases du traitement de texte.



Installer et utiliser des applis utiles sur mon smartphone.

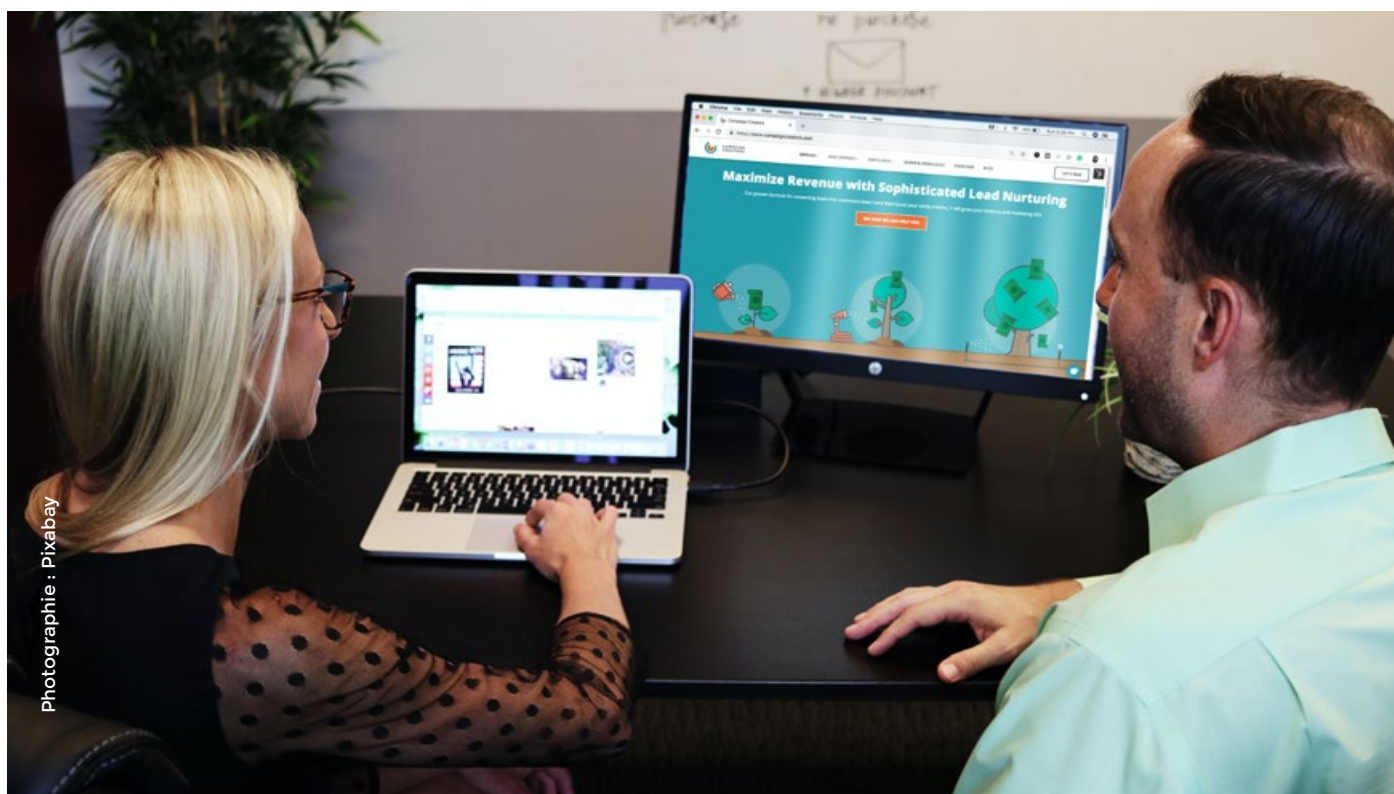

Photographie : Pixabay

31 événements à découvrir pour les journées du patrimoine

Les 18 et 19 septembre, partez à la découverte des patrimoines du Bassin Auterivain !

31 événements à ne pas manquer dans le territoire : visites d'ateliers d'artistes, concerts, visites interactives (escape game, jeux de piste), expositions, visites commentées ou libres, conférence, contes et cinéma !

Pour la seconde année, l'Office de tourisme poursuit son initiative auprès des acteurs du territoire qui proposent des événements pour les Journées Européennes du Patrimoine.

Cette année, l'impact a doublé et la démarche a gagné de nombreuses communes : 17 événements ont eu lieu en 2020 et 31 événements auront lieu en 2021 dans 13 de nos 19 communes. C'est donc un véritable week-end d'opportunité !

Comme en 2020, des livrets détaillant l'ensemble des manifestations seront à disposition du public à l'Office de tourisme, dans les mairies, plusieurs autres services et commerces de proximité. N'oubliez pas de vous le procurer pour organiser votre programme et réserver ! C'est gratuit !



Inédit : la carte touristique arrive dans le Bassin Auterivain



Cet été, l'Office de tourisme intercommunal a publié un document inédit : une carte touristique ! Elle met en lumière les atouts paysagers et architecturaux de nos 19 communes, mais aussi l'ensemble des acteurs qui font vivre le territoire par les loisirs, les lieux culturels, bref, toutes les activités liées au tourisme.

Retrouvez notamment dans cette carte les illustrations des bâtiments classés aux monuments historiques, les

sentiers de randonnée en cours de création et le sentier botanique de Mauressac, les zones de protection environnementale et les espèces ornithologiques remarquables que l'on y trouve, le nombre d'hébergements touristiques et de restaurants par commune et la référence à la brochure des hébergements sortie en avril, les producteurs locaux labellisés, les 10 marchés de plein vent et les 10 grands événements du territoire qui accueillent plus de 1 000 personnes !

Sur le chemin de la randonnée

La Communauté de Communes et les communes du Bassin Auterivain se sont engagées dans une démarche volontariste de création et de valorisation des sentiers de randonnée. L'Office de tourisme, en tant qu'outil de promotion, assure un travail de veille, de coordination et de terrain. Les enjeux sont multiples : faire bénéficier aux habitants et aux visiteurs de circuits de randonnée qui concilient protection

de l'environnement, accueil sécurisé, et respect de l'entourage. En 2021, 5 sentiers font l'objet d'études techniques liées au cadastre et à l'environnement. Pour ce faire, le service tourisme travaille d'une part avec les services du Département de la Haute-Garonne, qui apporte son soutien technique et financier, dans le cadre du Plan départemental des itinéraires de promenade et de randonnée, afin de remplir un

cahier des charges exemplaire. D'autre part, la Fédération française de randonnée (FFR) est également sollicitée pour les premiers balisages et schémas de signalétique à réaliser. A terme, c'est en interne que ce travail sera effectué.

Suivez l'actu de l'Office de tourisme !

@TourismeBassinAuterivain

Installation des colonnes enterrées

Depuis le mois de juin 2021, de nouveaux points d'apport volontaire et des nouvelles colonnes apparaissent dans les rues de Lagrâce-Dieu, Mauressac, Espérce, Marliac et Caujac.

Pourquoi ces colonnes ?

Ces colonnes permettent d'optimiser la collecte :

Une colonne enterrée est l'équivalent d'un conteneur à déchets de très grand volume (soit plus de 7 bacs collectifs à déchets de 660 litres) enterré dans le sol.

Le vidage est assuré par un camion spécifique équipé d'une grue avec un seul opérateur (au lieu de 3 agents en collecte classique).

La fréquence est conditionnée au remplissage, ce qui permet ainsi d'optimiser le déplacement du camion sur le territoire et d'adapter le service au besoin.

En plus de l'optimisation, ces colonnes vont permettre de réduire les déchets, faciliter le tri,

encourager les comportements citoyens.

Un service accessible 24h/24 et 7j/7, une meilleure qualité de tri.

Les riverains concernés par ce nouveau dispositif pourront déposer leurs déchets en apport volontaire 24h/24 et 7j/7. L'utilisation d'un badge pour les ordures ménagères uniquement, sera nécessaire. Il n'y a plus de dates, horaires et calendrier à respecter. Fini les nuisances avec des bacs collectifs qui débordent et du tri pollué ! Les poubelles ainsi stockées sont invisibles depuis la rue.

Quand le déploiement va se poursuivre ?

La mise en place des colonnes est ralentie par la pénurie de matière 1^{ère} qui retarde les livraisons prévues et le déploiement complet sur chaque commune. En plus des colonnes enterrées, des

colonnes aériennes viendront compléter la mise en place des Points d'Apport Volontaire (PAV).

Le déploiement se fera commune après commune, un courrier dans la boîte aux lettres de chaque foyer informera des dates du changement.

Des choix techniques d'implantation

En l'absence de contraintes techniques comme les réseaux souterrains et aériens (eau, télécom, assainissement, électricité...), l'implantation des PAV est privilégiée dans les zones denses (ex : Centre Bourg) sous réserve d'accessibilité du camion grue.



Photographie : Joel CAZAJUS

Aménagement des premières colonnes installées sur la commune de Lagrâce-Dieu



Photographie : Laurence PRADEL

A proximité de l'église de la commune de Lagrâce-Dieu



Services de proximité : nouvelle adresse pour Réseau31 et le SYMAR Val d'Ariège



Photographies : Eric SANCHEZ

Les services de Réseau31 assurant la gestion de l'assainissement et les services du SYMAR (Syndicat Mixte d'Aménagement des Rivières du Val d'Ariège) chargé de la GEMAPI (GEstion des Milieux Aquatiques et Prévention des Inondations), ont déménagé leur antenne depuis le mois de mai 2021. Pour faciliter le quotidien de tous avec des services publics de proximité, nos partenaires disposent aujourd'hui d'une antenne locale adaptée, pour mieux accueillir les usagers dans leurs démarches quotidiennes.

Les locaux disposent de bureaux, d'une salle d'archives et d'un local de stockage. Une réflexion reste en cours pour exploiter les 100 m² restants.

Domicilié au n°23 voie HERMES de la zone industrielle LAVIGNE à Auterive, ce bâtiment de 300 m² a été réhabilité par la Communauté de Communes du Bassin Auterivain (CCBA). Les travaux consistaient en une réfection complète et une mise en conformité réglementaire. Les plantations d'arbres et les espaces de pelouses ainsi que la

pose de portes blindées ont été réalisés par nos équipes techniques et environnement.

Les réunions techniques de conduite de travaux ont permis de maîtriser les dépenses de la CCBA.

Au-delà de sa participation au maintien d'un service public de qualité et de proximité, cette opération d'un montant global de 288 550 euros HT, connaîtra un retour d'investissement sur 15 années, facilité par une gestion locative de ses bureaux.

A travers cette action, la CCBA poursuit sa volonté d'investir pour l'avenir dans une démarche d'exploitation durable.

Un besoin ?

Des questions sur l'assainissement ? **Contactez Réseau31 au 05 61 24 98 85**

Des questions sur les cours d'eau (plantations, dégradations) ? **Contactez le SYMAR Val d'Ariège au 06 89 10 32 08**

Nature et loisirs : aménagement des lacs du Vernet



Pour donner une seconde vie aux lacs du Vernet, la CCBA a décidé de valoriser leur richesse en faune et flore, tout en souhaitant renforcer l'identité naturelle avec une action touristique éthique.

A cet effet, une étude est engagée pour définir ce projet de réaménagement. A ce jour il a été révélé la présence d'espèces d'oiseaux remarquables telles que les «échasses blanches», les « petits gravelots » ou encore des

«oies cendrées». Ces espèces sont regroupées essentiellement sur la partie sud du site.

L'ambition du projet est de créer un espace de vie agréable en partant de la préservation des ressources naturelles, jusqu'à la volonté de renforcer les consciences par des actions pédagogiques environnementales. Des parcours de loisirs seront proposés pour diversifier l'attractivité du territoire.

Les activités à développer sont aujourd'hui en cours de réflexion. Bien que les petits et les grands soient impatients de profiter de cette zone naturelle, les élus du Bassin Auterivain ont préféré retarder l'ouverture du site au public de façon à travailler en étroite collaboration avec les riverains du site.

L'ouverture serait effective courant 2022.

Zoom sur le chantier d'insertion : vecteur d'insertion professionnelle



Pont de Bourse sur le ruisseau de la Mouillonne

Sous l'égide de la Communauté de Communes du Bassin Auterivain (CCBA), l'association confluence est chargée de la mise en place d'une action d'insertion au profit de personnes en difficultés d'insertion sociale et professionnelle. Cette démarche se définit dans le cadre de la thématique restauration du petit patrimoine bâti des 19 communes du Bassin Auterivain. L'équipe chargée des travaux continue à œuvrer sur le territoire afin de répondre aux chantiers prioritaires, identifiés par les élus.

Le Conseil Départemental de la Haute Garonne contribue égale-

ment à la mise en œuvre des projets. Son soutien peut être technique à travers l'architecture, ou bien par subventions, dès lors que le projet présente un intérêt patrimonial et architectural dans le cadre du dispositif PRNP (Patrimoine Rural Non Protégé).

D'autres acteurs demeurent indispensables : les services de l'État avec la DIRECCTE et le Pôle Emploi.

Ces projets ont aussi pour objectif de préserver notre identité à travers notre histoire, en protégeant nos ouvrages et notre patrimoine culturel, par des actions touristiques.

A ce jour, le chantier en cours de rénovation est situé du côté du pont de BOURSE qui enjambe le ruisseau de la Mouillonne. Ce projet est financé par les communes de Lâgrace-Dieu, Puydaniel, Auterive et soutenu par le Conseil Départemental de la Haute Garonne.

Précédemment, la façade de l'église à Miremont a également été rénovée de janvier à juin 2021.

Depuis 2019 on compte également :

- La façade de la mairie de Puydaniel
- La rénovation du mur de la maison des associations de la commune d'Esperce
- La rénovation de l'espace propreté de la commune d'Esperce
- La rénovation du mur du cimetière de la commune d'Esperce
- L'escalier de l'Église à Grazac
- Le lavoir de Picarrou à Cintegabelle...



Rénovation du pont de Bourse localisée sur le ruisseau de la Mouillonne



Zoom : à la découverte de la commune d'Esperce

Localisée entre les vallées de l'Ariège et de la Lèze, la commune d'Esperce représente un lieu de sérénité et de bon vivre, où prennent naissance de nombreux petits ruisseaux alimentant les rivières.

Du Volvestre jusqu'au Lauragais, elle couvre 1 642 hectares de nature et de bien être, notamment à travers des terres agricoles et des bois.

Composée de 262 habitants, cette commune rurale raconte son histoire à travers la richesse de son architecture :

- A voir dans le bourg, les ► maisons à colombages des XIV^e et XV^e siècles, la maison «atypique» avec sa façade bâtie avec un faux aplomb de 40 cm ;
- A voir aussi, le porche de l'église qui pourrait être «classé» et un pigeonnier privé situé dans le bourg ;
- Le bâti ancien communal rénové récemment par le chantier d'insertion du patrimoine de la CCBA redonne vie au centre bourg.

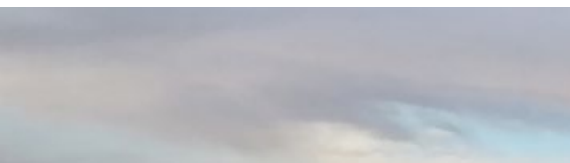

- ◀ La table d'orientation située place de la Vierge permet d'admirer le massif Pyrénéen de l'Aude aux Hautes-Pyrénées, quand le temps s'y prête.



COMMUNAUTÉ DE COMMUNES
BASSIN AUTERIVAIN
Haut-Garonnais



Accès rapide

Auterive centre ville

Lidl
Garage Renault
Bière et Co'pains
Mc Donald's

Toulouse

Groupe HBF
719 rue Albert CAMUS
31190 Auterive

FORUM EMPLOI FORMATION

La matinale de l'emploi

**JEUDI 14 OCTOBRE 2021
8H30 > 12H30 AUTERIVE**

